



**KEPALA DESA TAMBAKREJO**  
**KABUPATEN JOMBANG**  
**PERATURAN DESA TAMBAKREJO**  
**NOMOR 2 TAHUN 2017**  
**TENTANG**  
**SUSUNAN ORGANISASI DAN TATA KERJA PEMERINTAH DESA**  
**DENGAN RAHMAT TUHAN YANG MAHA ESA**  
**KEPALA DESA TAMBAKREJO**

Menimbang : bahwa untuk melaksanakan ketentuan Pasal 34 Peraturan Daerah Kabupaten Jombang Nomor 1 Tahun 2016 tentang Kepala Desa, Perangkat Desa dan Organisasi Pemerintah Desa, perlu menetapkan Peraturan Desa tentang Susunan Organisasi dan Tata Kerja Pemerintah Desa;

Mengingat :

1. Undang-Undang Nomor 6 tahun 2014 tentang Desa (Lembaran Negara Republik Indonesia Tahun 2014 Nomor 7, Tambahan Lembaran Negara Republik Indonesia Nomor 5495);
2. Undang-Undang Nomor 23 Tahun 2014 tentang Pemerintahan Daerah (Lembaran Negara Republik Indonesia Tahun 2014 Nomor 244, Tambahan Lembaran Negara Republik Indonesia Nomor 5587) sebagaimana telah diubah terakhir dengan Undang-Undang Nomor 9 Tahun 2015 (Lembaran Negara Republik Indonesia Tahun 2015 Nomor 58 Tambahan Lembaran Negara Republik Indonesia Nomor 5679);
3. Peraturan Pemerintah Nomor 43 Tahun 2014 tentang Peraturan Pelaksanaan Undang-Undang Nomor 6 Tahun 2014 tentang Desa (Lembaran Negara Republik Indonesia Tahun 2014 Nomor 123, Tambahan Lembaran Negara Republik Indonesia Nomor 5539) sebagaimana telah diubah dengan Peraturan Pemerintah Nomor 47 Tahun 2015 (Lembaran Negara Republik Indonesia Tahun 2015 Nomor 157, Tambahan Lembaran Negara Republik Indonesia Nomor 5717);
4. Peraturan Menteri Dalam Negeri Nomor 12 Tahun 2007 tentang Pedoman Penyusunan dan Pendayagunaan Data Profil Desa/Kelurahan;
5. Peraturan Menteri Dalam Negeri Nomor 111 Tahun 2014 tentang Pedoman Teknis Peraturan Di Desa (Berita Negara Republik Indonesia Tahun 2014 Nomor 2091);
6. Peraturan Menteri Desa, Pembangunan Daerah Tertinggal dan Transmigrasi Nomor 1 Tahun 2015 tentang Pedoman Kewenangan Berdasarkan Hak Asal Usul dan Kewenangan

- Lokal Berskala Desa (Berita Negara Republik Indonesia Tahun 2015 Nomor 158);
7. Peraturan Menteri Dalam Negeri Nomor 82 Tahun 2015 tentang Pengangkatan dan Pemberhentian Kepala Desa (Berita Negara Republik Indonesia Tahun 2016 Nomor 4);
  8. Peraturan Menteri Dalam Negeri Nomor 83 Tahun 2015 tentang Pengangkatan dan Pemberhentian Perangkat Desa (Berita Negara Republik Indonesia Tahun 2016 Nomor 5);
  9. Peraturan Menteri Dalam Negeri Nomor 84 Tahun 2015 tentang Susunan Organisasi dan Tata Kerja Pemerintah Desa (Berita Negara Republik Indonesia Tahun 2016 Nomor 6);
  10. Peraturan Daerah Kabupaten Jombang Nomor 1 Tahun 2016 tentang Kepala Desa, Perangkat Desa dan Organisasi Pemerintah Desa (Lembaran Daerah Kabupaten Jombang Tahun 2016 Nomor 1/D);
  11. Peraturan Daerah Kabupaten Jombang Nomor 2 Tahun 2016 tentang Badan Permusyawaratan Desa (Lembaran Daerah Kabupaten Jombang Tahun 2016 Nomor 2/D);
  12. Peraturan Daerah Kabupaten Jombang Nomor 3 Tahun 2016 tentang Penetapan Desa (Lembaran Daerah Kabupaten Jombang Tahun 2016 Nomor 3/D);
  13. Peraturan Bupati Jombang Nomor 57 Tahun 2016 tentang Susunan Organisasi dan Tata Kerja Pemerintah Desa (Berita Daerah Kabupaten Jombang Tahun 2016 nomor 57/D);

**Dengan Kesepakatan Bersama**  
**BADAN PERMUSYAWARATAN DESA TAMBAKREJO**  
**dan**  
**KEPALA DESA TAMBAKREJO**

**MEMUTUSKAN:**

**Menetapkan : PERATURAN DESA TENTANG SUSUNAN ORGANISASI DAN TATA KERJA PEMERINTAH DESA**

**BAB I**  
**KETENTUAN UMUM**

**Pasal 1**

1. Desa adalah Desa Tambakrejo
2. Pemerintah Desa adalah Kepala Desa dibantu Perangkat Desa sebagai unsur penyelenggara Pemerintahan Desa.
3. Kepala Desa adalah Pejabat Pemerintah Desa yang mempunyai wewenang, tugas dan kewajiban untuk menyelenggarakan rumah tangga Desanya dan melaksanakan tugas dari Pemerintah dan Pemerintah Daerah.
4. Perangkat Desa adalah unsur staf yang membantu Kepala Desa dalam penyusunan kebijakan dan koordinasi yang diwadahi dalam Sekretariat Desa, dan unsur pendukung

tugas Kepala Desa dalam pelaksanaan kebijakan yang diwadahi dalam bentuk pelaksana teknis dan unsur kewilayahan.

5. Staf Desa adalah unsur pembantu Kepala Urusan dan Kepala Seksi yang melaksanakan tugas tertentu diangkat dan diberhentikan oleh Kepala Desa dengan Keputusan Kepala Desa.
6. Dusun adalah bagian wilayah dalam Desa dengan batas-batas yang jelas dan merupakan lingkungan kerja pelaksanaan pemerintahan Desa.
7. Badan Permusyawaratan Desa yang selanjutnya disebut BPD adalah BPD Jombang.

## **BAB II**

### **ORGANISASI PEMERINTAH DESA**

#### **Pasal 2**

- (1) Organisasi Pemerintah Desa terdiri dari:
  - a. Kepala Desa;
  - b. Perangkat Desa
- (2) Perangkat Desa sebagaimana dimaksud pada ayat (1) terdiri atas :
  - a. Sekretaris Desa;
  - b. Pelaksana Teknis; dan
  - c. Pelaksana Kewilayahan.
- (3) Perangkat Desa sebagaimana dimaksud pada ayat (2) berkedudukan sebagai pembantu Kepala Desa.

#### **Pasal 3**

- (1) Sekretaris Desa sebagaimana dimaksud dalam Pasal 2 ayat (2) huruf a dibantu oleh:
  - a. Kepala Urusan Tata Usaha dan Umum;
  - b. Kepala Urusan Keuangan; dan
  - c. Kepala Urusan Perencanaan.
- (2) Pelaksana Teknis sebagaimana dimaksud dalam Pasal 2 ayat (2) huruf b, terdiri dari:
  - a. Kepala Seksi Pemerintahan;
  - b. Kepala Seksi Kesejahteraan; dan
  - c. Kepala Seksi Pelayanan.
- (3) Pelaksana Kewilayahan sebagaimana dimaksud dalam Pasal 2 ayat (2) huruf c, terdiri dari:
  - a. Kepala Dusun Tambakberas;
  - b. Kepala Dusun Gedang;
  - c. Kepala Dusun Petengan;
  - d. Kepala Dusun Nglungu;

## **BAB III**

### **KEDUDUKAN**

#### **Pasal 4**

- (1) Kepala Desa berkedudukan sebagai Kepala Pemerintah Desa yang memimpin penyelenggaraan Pemerintahan Desa.

- (2) Sekretaris Desa berkedudukan sebagai unsur Perangkat Desa pembantu Kepala Desa dan memimpin Sekretariat Desa.
- (3) Kepala Dusun berkedudukan sebagai unsur pembantu Kepala Desa sebagai satuan tugas kewilayahan.
- (4) Kepala Seksi merupakan unsur pelaksana teknis.

## **BAB IV TUGAS DAN FUNGSI**

### **Pasal 5**

- (1) Kepala Desa bertugas menyelenggarakan Pemerintahan Desa, melaksanakan pembangunan, pembinaan kemasyarakatan, dan pemberdayaan masyarakat.
- (2) Untuk melaksanakan tugas sebagaimana dimaksud pada ayat (1) Kepala Desa memiliki fungsi-fungsi sebagai berikut:
  - a. menyelenggarakan Pemerintahan Desa, seperti tata praja Pemerintahan, penetapan peraturan di desa, pembinaan masalah pertanahan, pembinaan ketentraman dan ketertiban, melakukan upaya perlindungan masyarakat, administrasi kependudukan, dan penataan dan pengelolaan wilayah.
  - b. melaksanakan pembangunan, seperti pembangunan sarana prasarana perdesaan, dan pembangunan bidang pendidikan, kesehatan.
  - c. pembinaan kemasyarakatan, seperti pelaksanaan hak dan kewajiban masyarakat, partisipasi masyarakat, sosial budaya masyarakat, keagamaan, dan ketenagakerjaan.
  - d. pemberdayaan masyarakat, seperti tugas sosialisasi dan motivasi masyarakat di bidang budaya, ekonomi, politik, lingkungan hidup, pemberdayaan keluarga, pemuda, olahraga, dan karang taruna.
  - e. menjaga hubungan kemitraan dengan lembaga masyarakat dan lembaga lainnya

### **Pasal 6**

- (1) Sekretaris Desa bertugas membantu Kepala Desa dalam bidang administrasi pemerintahan dibantu oleh Kepala Urusan.
- (2) Untuk melaksanakan tugas sebagaimana yang dimaksud pada ayat (1), Sekretaris Desa mempunyai fungsi:
  - a. melaksanakan urusan ketatausahaan seperti tata naskah, administrasi surat menyurat, arsip, dan ekspedisi.
  - b. melaksanakan urusan umum seperti penataan administrasi perangkat desa, penyediaan prasarana perangkat desa dan kantor, penyiapan rapat, pengadministrasian aset, inventarisasi, perjalanan dinas, dan pelayanan umum.
  - c. melaksanakan urusan keuangan seperti pengurusan

administrasi keuangan, administrasi sumber-sumber pendapatan dan pengeluaran, verifikasi administrasi keuangan, dan administrasi penghasilan Kepala Desa, Perangkat Desa, BPD, dan lembaga pemerintahan desa lainnya.

- d. melaksanakan urusan perencanaan seperti menyusun rencana anggaran pendapatan dan belanja desa, menginventarisir data-data dalam rangka pembangunan, melakukan monitoring dan evaluasi program, serta penyusunan laporan.

#### **Pasal 7**

- (1) Kepala seksi bertugas membantu Kepala Desa sebagai pelaksana tugas operasional.
- (2) Untuk melaksanakan tugas Kepala Seksi mempunyai fungsi:
  - a. Kepala seksi pemerintahan mempunyai fungsi melaksanakan manajemen tata praja Pemerintahan, menyusun rancangan regulasi desa, pembinaan masalah pertanahan, pembinaan ketentraman dan ketertiban, pelaksanaan upaya perlindungan masyarakat, kependudukan, penataan dan pengelolaan wilayah, serta pendataan dan pengelolaan Profil Desa.
  - b. Kepala seksi kesejahteraan mempunyai fungsi melaksanakan pembangunan sarana prasarana perdesaan, pembangunan bidang pendidikan, kesehatan, dan tugas sosialisasi serta motivasi masyarakat di bidang budaya, ekonomi, politik, lingkungan hidup, pemberdayaan keluarga, pemuda, olahraga, dan karang taruna.
  - c. Kepala seksi pelayanan memiliki fungsi melaksanakan penyuluhan dan motivasi terhadap pelaksanaan hak dan kewajiban masyarakat, meningkatkan upaya partisipasi masyarakat, pelestarian nilai sosial budaya masyarakat, keagamaan, dan ketenagakerjaan.

#### **Pasal 8**

- (1) Kepala Urusan sebagaimana dimaksud dalam Pasal 3 ayat (1) berkedudukan sebagai unsur staf sekretariat.
- (2) Kepala Urusan sebagaimana dimaksud pada ayat (1) bertugas membantu sekretaris Desa dalam urusan pelayanan administrasi pendukung pelaksanaan tugas-tugas pemerintahan.
- (3) Untuk melaksanakan tugas sebagaimana dimaksud pada ayat (2), Kepala Urusan mempunyai fungsi:
  - a. Kepala Urusan Tata Usaha dan Umum memiliki fungsi seperti melaksanakan urusan ketatausahaan, seperti tata naskah, administrasi surat menyurat, arsip dan ekspedisi, dan

- penataan administrasi perangkat Desa, penyediaan prasarana perangkat Desa dan kantor, penyiapan rapat, pengadministrasian aset, inventarisasi, perjalanan dinas, dan pelayanan umum.
- b. Kepala Urusan Keuangan memiliki fungsi seperti melaksanakan urusan keuangan seperti pengurusan administrasi keuangan, administrasi sumber-sumber pendapatan dan pengeluaran, verifikasi administrasi keuangan, dan administrasi penghasilan kepala Desa, perangkat Desa, BPD, dan lembaga pemerintahan Desa lainnya.
  - c. Kepala Urusan Perencanaan memiliki fungsi mengkoordinasikan urusan perencanaan, seperti menyusun rencana anggaran pendapatan dan belanja Desa, menginventarisir data-data dalam rangka pembangunan, melakukan monitoring dan evaluasi program, serta penyusunan laporan.
  - d. Kepala Urusan Umum dan Perencanaan memiliki fungsi seperti melaksanakan urusan ketatausahaan, seperti tata naskah, administrasi surat menyurat, arsip dan ekspedisi, dan penataan administrasi perangkat Desa, penyediaan prasarana perangkat Desa dan kantor, penyiapan rapat, pengadministrasian aset, inventarisasi, perjalanan dinas, dan pelayanan umum serta memiliki fungsi mengkoordinasikan urusan perencanaan, seperti menyusun rencana anggaran pendapatan dan belanja Desa, menginventarisir data-data dalam rangka pembangunan, melakukan monitoring dan evaluasi program, serta penyusunan laporan.

### **Pasal 9**

- (1) Kepala Dusun bertugas membantu Kepala Desa dalam pelaksanaan tugas di wilayahnya.
- (2) Untuk melaksanakan tugas sebagaimana dimaksud pada ayat (1) Kepala Dusun memiliki fungsi:
  - a. pembinaan ketentraman dan ketertiban, pelaksanaan upaya perlindungan masyarakat, mobilitas kependudukan, dan penataan dan pengelolaan wilayah.
  - b. mengawasi pelaksanaan pembangunan di wilayahnya.
  - c. melaksanakan pembinaan kemasyarakatan dalam meningkatkan kemampuan dan kesadaran masyarakat dalam menjaga lingkungannya.
  - d. melakukan upaya-upaya pemberdayaan masyarakat dalam menunjang kelancaran penyelenggaraan pemerintahan dan pembangunan.

**BAB V  
TATA KERJA**

**Pasal 10**

Dalam melaksanakan tugasnya, Kepala Desa bertanggungjawab memimpin dan mengoordinasikan bawahannya masing-masing dan memberikan bimbingan serta petunjuk-petunjuk bagi pelaksanaan tugas bawahan.

**Pasal 11**

Bagan Susunan Organisasi dan Tata Kerja Pemerintah Desa sebagaimana dimaksud Pasal 2 ayat (1), sebagaimana tercantum pada Lampiran yang merupakan bagian yang tidak terpisahkan dari Peraturan Desa ini.

**BAB VI  
KETENTUAN PENUTUP**

**Pasal 12**

Peraturan Desa ini mulai berlaku pada tanggal diundangkan.  
Agar semua orang mengetahuinya, memerintahkan pengundangan Peraturan Desa ini dalam Lembaran Desa oleh Sekretaris Desa.

Ditetapkan di Jombang  
pada tanggal 25 Januari 2017

**KEPALA DESA TAMBAKREJO**

  
**H. MOEHADI**

Diundangkan di .....  
pada tanggal.....

**SEKRETARIS DESA TAMBAKREJO**

**MOH. ALI ARIFIN**

**LEMBARAN DESA TAMBAKREJO TAHUN 2017 NOMOR 2/D**

LAMPIRAN: PERATURAN DESA TAMBAKREJO

NOMOR : 2D

TANGGAL : 25 Januari 2017

BAGAN SUSUNAN ORGANISASI PEMERINTAH DESA TAMBAKREJO

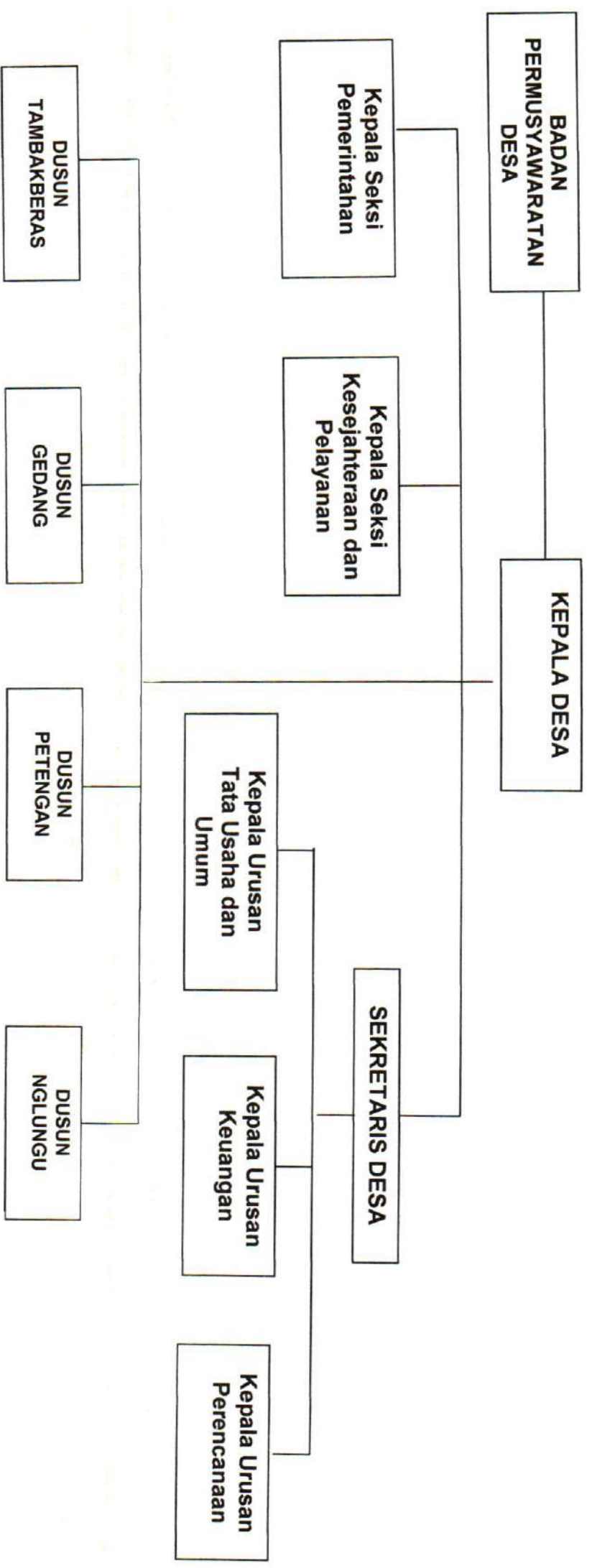

KEPALA DESA TAMBAKREJO

PADA DESA TAMBAKREJO  
M. MOEHADI